Schweizer Alpen-Club SAC
Club Alpin Suisse
Club Alpino Svizzero
Club Alpin Svizzer

SAC-Hüttenpost

Nr. 10 / November 2023

Zustieg zur Capanna di Sciora CAS im Porträt
Tourentipp Capanna Corno-Gries CAS
Ausgewählte Artikel aus dem SAC-Shop

Capanna di Sciora CAS © Vittorio Scartazzini

Schweizer Alpen-Club SAC Monbijoustrasse 61, Postfach, CH-3000 Bern 14, www.sac-cas.ch

Läuft alles nach Plan, wird die Capanna di Sciora CAS 2025 wieder in Betrieb genommen.

Nach fast acht Jahren soll die Capanna di Sciora CAS (2118 m) im Frühling 2025 wiedereröffnet werden. Ruedi Sperb, Hüttenchef der Sektion Hoher Rohn, zeigt sich erleichtert und sagt, dass man sich zeitweise Gedanken gemacht hat, die Hütte aufzugeben.

Ruedi Sperb, warum hat es so lange gedauert, bis man sich konkrete Gedanken zur Wiederinbetriebnahme der Capanna di Sciora CAS gemacht hat?
Ruedi Sperb Die Umstände waren schwierig. Nach dem grossen Bergsturz vom August 2017 gab es vom Val Bondasca aus keinen Zustieg mehr zur Hütte. Der alte Weg von Bondo aus ist verschüttet und wurde aus dem Wanderwegnetz entfernt. Uns waren die Hände gebunden. Zwischenzeitlich wussten wir nicht, wie es weitergeht. Es gab Stimmen in der Sektion, die Hütte aufzugeben. Das war aber für den Vorstand keine Option. Dann kam doch noch alles gut.

Nun wird ein neuer Weg gebaut.
Genau. Darüber freuen wir uns alle sehr. Die Bauarbeiten haben bereits begonnen, eine erste Etappe wurde diesen Sommer abgeschlossen. Wenn 2024 alles nach Plan läuft, können wir die Sciorahütte im Folgejahr wieder in Betrieb nehmen. Die Zusammenarbeit mit der Gemeinde Bregaglia war sehr konstruktiv.

War die Planung schwierig?
Man darf nicht vergessen, dass es in der Region Zeit gebraucht hat, um die dramatischen Geschehnisse von 2017 aufzuarbeiten. Dann kam irgendwann die Idee eines neuen Weges auf und die Planung nahm Formen an. Die Projektgruppe hatte mit Hans Rudolf Keusen von Anfang an einen erfahrenen Geologen mit an Bord. Er fand eine Lösung, wie man die Gefahrenzonen in dem Gebiet umgehen kann. Aber natürlich war auch klar, dass der Bau eines neuen Weges viel Geld kosten würde.

Wie viel Geld?
Das Projekt wird mit 1,15 Millionen Franken beziffert. Der neue Weg ist vier Kilometer lang und muss vier unbegehbare Schluchten überwinden. Dafür sind vier Hängebrücken notwendig. Diese Bauten sind aufwändig und brauchen Zeit.

Wie kam das Geld zusammen?
Einen Teil haben die Gemeinde, der Kanton Graubünden und der SAC beigesteuert. Unsere Sektion konnte dabei auch vom SAC-Hüttenfonds profitieren. Der andere Teil, etwas mehr als die Hälfte, wurde mit Sponsorengeldern und Spenden finanziert. Die Leute im Bergell zeigen sich sehr solidarisch. Das ist schön.

Ist die Capanna di Sciora CAS nach so vielen Jahren noch betriebstauglich?
Wir werden einige Umbauarbeiten angehen, was aber bereits vor dem Bergsturz geplant war. Die Arbeiten damals waren ja bereits im Gange, als wir plötzlich von den Massen überrascht wurden. In der Hütte entsteht nun ein Kleinkraftwerk, um eigenständig Strom zu produzieren. Zudem gibts eine Kläranlage und breitere Matratzen für unsere Gäste. Man kann sagen, alles wird etwas zeitgemässer.

Ist die Bewartung ab 2025 schon geklärt?
Barbara Salis hat sich schweren Herzens dazu entschieden, aufzuhören, nachdem die Zukunft der Sciorahütte ungewiss war und sie und ihr Mann einen Ganzjahresjob im Tal gefunden haben. Wir werden uns bald auf die Suche nach einer neuen Hüttenwartin oder einem Hüttenwart machen. Ich bin sicher, dass wir jemanden finden, der die Sciorahütte mit Leidenschaft und Erfolg weiterführt.

Schuttkegel des Pizzo Cengalo © Marco Volken

SAC-Hütten – wichtige Standorte im Wegnetz

Der neue Weg zur Capanna di Sciora CAS ist für das Bergell eine Bereicherung und erschliesst das Val Bondasca. Ab 2025 wird es auch wieder möglich sein, den attraktiven «Sentiero Alpino Bregaglia» zu begehen und dabei drei SAC-Hütten zu besuchen.

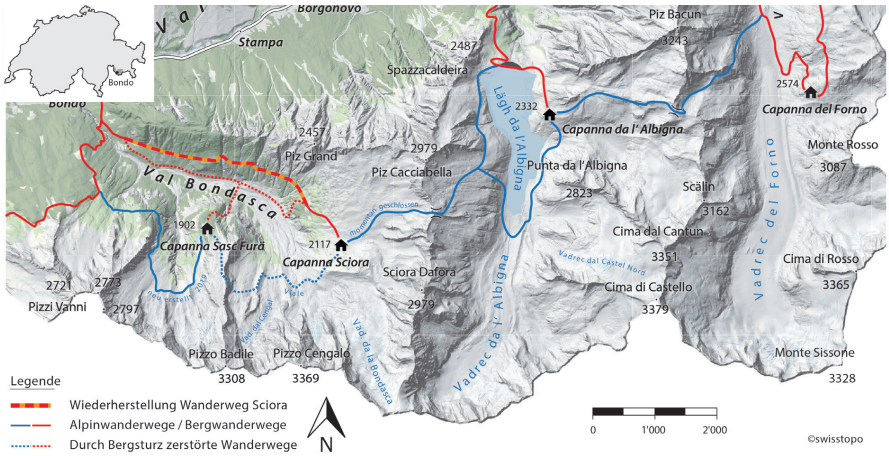

Nach dem Bergsturz am Piz Cengalo vor sechs Jahren, bei dem Menschen starben und eine Region verwüstet wurde, wird das Val Bondasca endlich wieder direkt mit dem alpinen Wanderwegnetz verbunden. Der vier Kilometer lange Abschnitt ist auch deshalb bedeutend, weil er zur Sciorahütte SAC führt, die die letzte Station auf der beliebten Route «Sentiero Alpino Bregaglia» darstellt. Dabei wandert man am Casnilepass zwischen Fornohütte SAC und Albignahütte SAC und dann am Cacciabellapass zwischen Albignahütte und Sciorahütte SAC (war seit dem Bergsturz geschlossen).
«Wir freuen uns sehr, dass damit zumindest ein grosser Teil des Sentiero Alpino Bregaglia wieder begehbar wird», sagt Gianluca Giovanoli, der im Gemeindevorstand Bregaglia für die Wanderwege zuständig ist und das Wegprojekt vorangetrieben hat. «Es ist auch möglich, nach der Sciorahütte die vierte Hütte der Route, nämlich die Sasc-Furä-Hütte, zu erreichen. Dafür muss man jedoch ganz vorn im Tal den Bondascabach überqueren. Dieses letzte Teilstück wird eine ganze Tagesleistung abverlangen.»
Die Solidarität der Bevölkerung ist bemerkenswert. Die Gemeinde Bregaglia besteht aus zehn Dörfern und Weilern, man zählt rund 1570 Einwohnerinnen und Einwohner. Anfangs ging die Planung des Weges nur zaghaft voran, weil das Geld fehlte und schnell klar war, dass die Finanzierung des Weges auf Spenden und Sponsorengelder angewiesen ist. Aber als es zur Abstimmung kam, ob der Weg grundsätzlich gebaut und mitfinanziert werden soll, hielten die Bergeller zusammen, es gab praktisch keinen Widerstand.
Auch der SAC mit dem Hüttenfonds und die Sektion Hoher Rohn, der die Sciorahütte und die Albignahütte gehört, beteiligten sich finanziell am Projekt.

Bereich des neuen Wanderweges
© Vittorio Scartazzini

Als das Geld beisammen war, formierte sich diesen Sommer ein zwanzigköpfiges Team von Freiwilligen und fing an, den ersten Streckenabschnitt im Frondienst zu bauen. Das sind Zeichen des Aufbruchs im Val Bondasca. Oder wie es Gemeindepräsident Fernando Giovanoli sagt: «Der neue Weg ist ein wichtiges Element für die Rückkehr zur Normalität im gesamten Bergell.»
1,15 Millionen kostet das Projekt. Ein grosser Teil des Betrags wird in den Brückenbau investiert, denn der Weg muss vier tief eingeschnittene Schluchten überwinden (Val da la Cega, Val d'Ärca, Piz Alt, Cänt da la Ganda). An diesen Stellen werden Hängebrücken gebaut. Im Übrigen wird der neue Bergwanderweg zur Sciorahütte SAC für Bergbegeisterte ein Erlebnis. Er quert lichte, unberührte Bergwälder mit imposanten Ausblicken auf die Badile-Cengalogruppe und die Sturzmassen des damaligen Bergsturzes.
Die Ereignisse von 2017 bleiben präsent. Aber die Wunden sind am Heilen.

SPENDENAUFRUF

Jetzt für unsere SAC-Hütten und deren Zustiege spenden

Seit 1863 setzt sich der Schweizer Alpen-Club SAC für einen verantwortungsvollen Bergsport, eine sichere Infrastruktur und eine intakte Umwelt im Alpenraum ein. Dafür sind wir auf Spenden angewiesen. Schön, wenn wir auf Unterstützung zählen dürfen.

Per QR-Einzahlungsschein oder online

QR-Code mit dem Handy scannen und Spende bestätigen.

Jede Spende zählt!

Für ein Bergell-Gefühl: Bergeller Kastanientorte

Mürbeteig:

200 g	Vollkornmehl
100 g	Butter, kalt
1 Päckli	Vanillezucker
1 EL	Zucker
2 Prisen	Salz
1	Ei

Füllung

150 g	Kastanien, fein gehackt
1 – 2 EL	Honig
1 EL	Butter
250 g	Vermicelles
150 g	Zucker
2 Päckli	Vanillezucker
2 EL	Mehl, idealerweise geräuchertes Kastanienmehl aus dem Bergell, sonst Weissmehl
2	Eier, getrennt
100 g	Butter

Zubereitung

Kastanien in Honig (oder Zucker) und Butter karamellisieren, auskühlen lassen, dann fein hacken.
Mürbeteig: Mehl, Zucker und Salz mischen. Butter in Würfelchen schneiden und zum Mehl geben, zwischen den Fingern verreiben. Solange zerbröseln, bis krümeliges Mehlgemisch entsteht.
Ei dazu geben und zu einem Teig zusammenfügen (nicht kneten). Kugel formen, in Zellophan einwickeln und für 30 Minuten im Kühlschrank kühlstellen.

Im Herbst und Winter sehr beliebt: Die Kastanientorte aus dem Bergell © Graubünden Ferien

Butter mit Zucker schaumig schlagen, Eigelbe zugeben, Vermicelles hinzufügen und weiterschlagen. Eiweisse mit einer Prise Salz steif schlagen, karamellisierte Kastanien, Vanillezucker und Mehl unterheben und das geschlagene Eiweiss unterziehen.
Teig gleichmässig auswallen und in eine mit Backpapier belegte oder gut gefettete Tarteform geben. Ränder zuschneiden. Mit einer Gabel mehrmals einstechen. Füllung auf dem Mürbeteig verteilen und gleichmässig verstreichen. In der unteren Hälfte des auf 180 Grad vorgeheizten Backofens bei Ober- und Unterhitze 50 bis 60 Minuten backen. Torte sollte schön gebräunt, knusprig aber nicht zu dunkel sein. Mit Puderzucker bestreuen und mit Schlagrahm oder Sauerrahmglace servieren.

Das Rezept stammt von www.magsfrisch.com

Das Rezept stammt aus der Region der Capanna di Sciora CAS. Ab 2025 können in der Capanna di Sciora wieder regionale Köstlichkeiten genossen werden.

GAS/ECR/ICR
Nicht frankieren
Ne pas affranchir

B

Non affrancare
No stamp required

SAC-Auslieferung
Alpenstrasse 58
Postfach
3052 Zollikofen

Sich selbst oder seinen Liebsten eine Freude machen – mit ausgewählten Artikeln aus unserem SAC-Shop.

1 **SAC-Rohner-Socken – Copper Jet**
Die perfekte Tourensocke mit Wärmeeigenschaften für Wintersportarten.
Mitgliederpreis: CHF 25.00
Verkaufspreis: CHF 29.90

Art.-Nr.:	20361-4	Grösse 36–38
	20361-5	Grösse 39–41
	20361-6	Grösse 42–44
	20361-7	Grösse 44–46

2 **SAC-Ganzkörperseife «Torso»**
Der würzig-süss und herb-frisch duftende Body Bar reinigt sanft und nährt deinen Körper mit pflegender Shea Butter. Frei von Palmöl und Mikroplastik. 100% biologisch abbaubar.
Mitgliederpreis: CHF 29.00
Verkaufspreis: CHF 35.00

3 **SAC-Thermosflasche – 0,75 l**
Die Light & Compact Thermosflasche aus Edelstahl hält Getränke bis 24 Stunden heiss.
Mitgliederpreis: CHF 49.00
Verkaufspreis: CHF 59.90

4 **Original SAC-Hüttendecke**
Aus 100% Lammschurwolle für wohlige Wärme in der Berghütte oder Gemütlichkeit in der Stube zu Hause. Aufgrund der schonenden Verarbeitung der Lammwolle ist die Decke angenehm weich.
Mitgliederpreis: CHF 179.00
Verkaufspreis: CHF 198.00

5 **Kalender SAC-Hütten 2024**
SAC-Hütten in atemberaubenden Berglandschaften. Mit Beschreibung jeder Hütte auf der Rückseite des Kalenderblatts.
Mitgliederpreis: CHF 25.00
Verkaufspreis: CHF 29.00

6 **Hütten der Schweizer Alpen**
Das kompletteste Hüttenverzeichnis der Schweiz. Im Grossformat und mit 590 Fotos. Mit 316 Bergunterkünften, darunter sämtliche SAC-Hütten. 13. Auflage 2023.
Mitgliederpreis: CHF 59.00
Verkaufspreis : CHF 69.00

Alle Preise inkl. MwSt., exkl. Versandkosten (CHF 7.00).
Bestellungen ab CHF 60.00 portofrei (Sendungen innerhalb der Schweiz und nach Liechtenstein).
Alle Artikel solange der Vorrat reicht. Es gelten die AGB Shop.
www.sac-cas.ch/shop; shop@sac-cas.ch; Tel. +41 31 919 13 08

Bestellkarte

Ich bestelle gegen Rechnung:

Schweizer Alpen-Club SAC
Club Alpin Suisse
Club Alpino Svizzero
Club Alpin Svizzer

20361	**SAC-Rohner-Socken – Copper Jet**	Anzahl ____	Art.-Nr.: (Grösse) _____
20389	**SAC-Ganzkörperseife «Torso»**	Anzahl ____	
20339	**SAC-Thermosflasche – 0,75 l**	Anzahl ____	
20156	**Original SAC-Hüttendecke**	Anzahl ____	
482-3	**Kalender SAC-Hütten 2024**	Anzahl ____	
487-8	**Hütten der Schweizer Alpen**	Anzahl ____	

☐ **Ich bin SAC-Mitglied** Mitglieder-Nr. _____

☐ **Meine E-Mail-Adresse darf für SAC-Marketingzwecke verwendet werden.**

Meine Angaben

Vorname/Name

_____

Strasse

_____

PLZ/Ort

_____

E-Mail

_____

Ski- oder Schneeschuhtour zur Capanna Corno-Gries CAS

Unterwegs mit Schneeschuhen oder auf Ski im obersten Val Bedretto

Die Capanna Corno-Gries CAS liegt auf einem wunderbaren Hochplateau im oberen Bedrettotal im Tessin, auf Höhe des Nufenenpasses. Ihr Markenzeichen ist das «raumschiffartige» Aussehen. Sie ist im Sommer wie im Winter einfach zugänglich. Zwar ist der Winterzustieg zur Hütte nicht ganz so kurz wie der Sommerzustieg. Die für ihre feine Küche bekannte SAC-Hütte ist jedoch in gemütlichen drei Stunden erreichbar. Ab All'Aqua über die im Winter gesperrte Nufenen-Passstrasse und durch das Val Corno, passende Lawinenverhältnisse vorausgesetzt.

Fakten

Schwierigkeitsgrad: *WS*
Ausgangsort: *All'Acqua (1614 m)*
Dauer: *3:00 h*
Aufstieg: *720 Hm*
Öffnungszeiten und Angebot:
www.corno-gries.ch

Capanna Corno-Gries CAS © Sven Stoppani

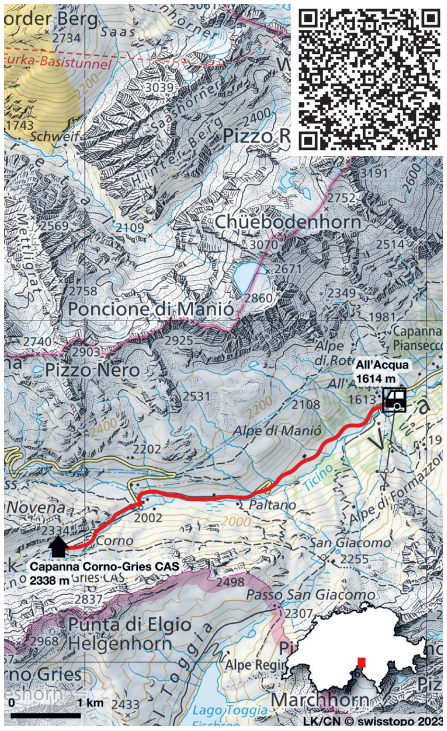

Die Liebe für die Bergwelt weitergeben

Viele Menschen möchten etwas Gutes tun – auch über ihr eigenes Leben hinaus.

Über die frei verfügbare Quote des Nachlasses kann jede Person selbst bestimmen. Weshalb nicht etwas unterstützen, das einem am Herzen liegt? Der SAC verbindet zahlreiche an der Bergwelt interessierte Menschen. Wir legen Wert auf den Erhalt der einzigartigen SAC-Hütten, die Förderung des verantwortungsvollen Bergsports und eine nachhaltige Entwicklung der Bergwelt. Mit einem rechtsgültigen Testament können diese Anliegen über das eigene Leben hinaus berücksichtigt werden.

Mehr erfahren
sac-cas.ch/erbschaft

Jetzt vorsorgen